

ศูนย์บริการวีซ่าและใบอนุญาตทำงาน

ฉบับที่ 80 ประจำเดือนมกราคม และกุมภาพันธ์ 2566

ข่าวประชาสัมพันธ์

สวัสดิ์ปีใหม่ 2566 ค่ะ ฉบับนี้ประชาสัมพันธ์เกี่ยวกับวีซ่า LTR และขอแจ้งเงื่อนไขการยื่นคำขอของแต่ละประเภทกิจการ และการใช้สิทธิประเภท วีซ่า Non-O (Thai Spouse) ดังต่อไปนี้

การขออนุมัติตำแหน่งคนต่างด้าว

1. ประเภทกิจการสนับสนุนการค้าและการลงทุน (TISO) เอกสารที่ต้องใช้และเกณฑ์การพิจารณา ดังนี้

1.1 เอกสารที่ใช้แนบ

- ผังสายงานองค์กร + รายชื่อลูกค้าและบริการที่ให้แกลูกค้ารายนั้นๆ
- แผนการถ่ายทอดเทคโนโลยี
- บัญชีรายชื่อผู้ถือหุ้น (ไม่เกิน 6 เดือน)
- งบการเงิน *****งบการเงินปี 2565 เท่านั้น*****

ประกอบด้วย หน้าผู้ตรวจสอบบัญชี หน้าแสดงฐานะทางการเงิน และหน้ากำไรขาดทุน

1.2 เงื่อนไขการพิจารณา

- ทุกสถานะของบัตรส่งเสริม (e-Monitoring + เปิดดำเนินการ) **ต้องมีค่าใช้จ่ายในการขายและการบริหารไม่น้อยกว่าปีละ 10 ล้านบาท**นั้นจะได้รับระยะเวลา 1 ปี หากไม่เป็นไปตามเกณฑ์ดังกล่าวจะได้รับระยะเวลา 6 เดือนนับตั้งแต่วันที่ยื่นคำขอ (ผ่อนผันเนื่องจากสถานการณ์โควิดจนถึง 31 ธ.ค. 2566) รวมถึงบริษัทที่เพิ่งจัดตั้ง และได้รับบัตรส่งเสริมตั้งแต่ปี 2566 เป็นต้นไป จะได้รับระยะเวลา 1 ปี

2. ประเภทกิจการซอฟต์แวร์ กิจการให้บริการเทคโนโลยีดิจิทัล และกิจการพาณิชย์อิเล็กทรอนิกส์

2.1 เอกสารที่ใช้แนบ

- ผังสายงานองค์กร + รายชื่อลูกค้าและบริการที่ให้แกลูกค้ารายนั้นๆ + ตัวอย่างผลิตภัณฑ์
- แผนการถ่ายทอดเทคโนโลยี
- บัญชีรายชื่อผู้ถือหุ้น (ไม่เกิน 6 เดือน)
- งบการเงิน ประกอบด้วย หน้าผู้ตรวจสอบบัญชี หน้าแสดงฐานะทางการเงิน และหน้ากำไรขาดทุน

2.2 เงื่อนไขการพิจารณา

- บัตรส่งเสริมตั้งแต่ปี 2558 ต้องแนบค่าใช้จ่ายเงินเดือนพนักงานด้านเทคโนโลยีสารสนเทศไม่น้อยกว่า 1.5 ล้านบาท ต่อปี ต่อท้ายผังองค์กร
- บัตรส่งเสริมที่ได้รับอนุมัติตั้งแต่เดือนกุมภาพันธ์ 2562 สำหรับตำแหน่งด้านเทคโนโลยีสารสนเทศ ทุกตำแหน่งต้องมีเงินเดือนไม่น้อยกว่า 75,000 บาทต่อเดือน

แผนการถ่ายทอดเทคโนโลยี

ลำดับ	ตำแหน่ง	ระยะเวลา	ความรู้ที่จะถ่ายทอด	วิธีการที่จะถ่ายทอดเทคโนโลยี	ผลที่คาดว่าจะได้รับ	ชื่อตำแหน่ง หรือแผนก หรือกลุ่มงานของพนักงานคนไทยที่คาดว่าจะได้รับการถ่ายทอด	
						ชื่อ - สกุล	ตำแหน่ง
1	Plant Manager	มิถุนายน 2566 - มิถุนายน 2568 (ระยะเวลาโดยประมาณ)	1. การใช้เครื่องจักร เครื่องมือและอุปกรณ์ต่างๆในการทำงาน 2. การตรวจสอบระบบการทำงานของฝ่ายผลิตให้เป็นไปตามมาตรฐานกระบวนการผลิตที่กำหนด 3.	1. การฝึกอบรมภายในหลักสูตรระยะสั้น 2. การสอนให้พนักงานปฏิบัติงานสังเกต และ ติดตามระหว่างการปฏิบัติงาน 3.	1. พนักงานคนไทยมีความรู้ ความชำนาญในการใช้เครื่องจักร เพื่อผลิตสินค้าให้มีประสิทธิภาพและเกิดประโยชน์สูงสุด 2. พนักงานจะมีความรู้เพิ่มมากขึ้นในการตรวจสอบคุณภาพการทำงานของฝ่ายผลิต 3.	เจ้าหน้าที่สายการผลิตชาวไทย ประมาณ 5 คน	

การขอขยายระยะเวลาของตำแหน่งคนต่างด้าว

และต่ออายุการอยู่ในประเทศของคนต่างด้าวและครอบครัว

1. ประเภทกิจการสนับสนุนการค้าและการลงทุน (TISO) เอกสารที่ต้องใช้และเกณฑ์การพิจารณา ดังนี้

1.1 เอกสารที่ใช้แนบ

- ผังสายงานองค์กร + รายชื่อลูกค้าและบริการที่ให้แก่ลูกค้ารายนั้นๆ
- ผลการถ่ายทอดเทคโนโลยี
- บัญชีรายชื่อผู้ถือหุ้น (ไม่เกิน 6 เดือน)
- งบการเงิน *****งบการเงินปี 2565 เท่านั้น*****

ประกอบด้วย หน้าผู้ตรวจสอบบัญชี หน้าแสดงฐานะทางการเงิน และหน้ากำไรขาดทุน

1.2 เงื่อนไขการพิจารณา

- ทุกสถานะของบัตรส่งเสริม (e-Monitoring + เปิดดำเนินการ) **ต้องมีค่าใช้จ่ายในการขายและการบริหารไม่น้อยกว่าปีละ 10 ล้านบาท**นั้นจะได้รับระยะเวลา 1 ปี หากไม่เป็นไปตามเกณฑ์ดังกล่าวจะได้รับระยะเวลา 6 เดือนนับตั้งแต่วันที่ยื่นคำขอ (ผ่อนผันเนื่องจากสถานการณ์โควิดจนถึง 31 ธ.ค. 2566) รวมถึงบริษัทที่เพิ่งจัดตั้ง และได้รับบัตรส่งเสริมตั้งแต่ปี 2566 เป็นต้นไป จะได้รับระยะเวลา 1 ปี

2. ประเภทกิจการซอฟต์แวร์ กิจการให้บริการเทคโนโลยีดิจิทัล และกิจการพาณิชย์อิเล็กทรอนิกส์

2.1 เอกสารที่ใช้แนบ

- ผังสายงานองค์กร + รายชื่อลูกค้าและบริการที่ให้แก่ลูกค้ารายนั้นๆ + ตัวอย่างผลิตภัณฑ์
- ผลการถ่ายทอดเทคโนโลยี
- บัญชีรายชื่อผู้ถือหุ้น (ไม่เกิน 6 เดือน)
- งบการเงิน ประกอบด้วย หน้าผู้ตรวจสอบบัญชี หน้าแสดงฐานะทางการเงิน และหน้ากำไรขาดทุน

2.2 เงื่อนไขการพิจารณา

- บัตรส่งเสริมตั้งแต่ปี 2558 ต้องแนบค่าใช้จ่ายเงินเดือนพนักงานด้านเทคโนโลยีสารสนเทศไม่น้อยกว่า 1.5 ล้านบาท ต่อปี ต่อท้ายผังองค์กร
- บัตรส่งเสริมที่ได้รับอนุมัติตั้งแต่เดือนกุมภาพันธ์ 2562 สำหรับตำแหน่งด้านเทคโนโลยีสารสนเทศทุกตำแหน่งต้องมีเงินเดือนไม่น้อยกว่า 75,000 บาทต่อเดือน และแนบ ภ.ง.ด. 1

ผลการถ่ายทอดเทคโนโลยี

ลำดับ	ตำแหน่ง	ระยะเวลา	ความรู้ที่ได้ถ่ายทอด	วิธีการที่ถ่ายทอด	ผลที่ได้รับ	ชื่อ และตำแหน่ง พร้อมแผนก หรือกลุ่มงาน ของพนักงานคนไทยที่ได้รับการถ่ายทอด		ลายมือชื่อ ของผู้ที่ได้รับ การถ่ายทอด
						ชื่อ - สกุล	ตำแหน่ง	
1	Plant Manager	ม.ค. 2564 — ม.ค. 2566	ถ่ายทอดวิธีการใช้ เครื่องจักรต่าง ๆ ที่ เกี่ยวข้องกับสายการผลิต ในโรงงาน	จัดหลักสูตรอบรมการใช้งาน เครื่องจักร	1. พนักงานสามารถใช้งาน เครื่องจักรสำหรับการผลิตต่าง ๆ ได้อย่างมีประสิทธิภาพ 2. พนักงานสามารถตรวจสอบ ควบคุมดูแลการทำงานของฝ่าย ผลิตให้เป็นไปตามเป้าหมายของ บริษัท 3.	1. 2. 3. 4. 5.
		* ระยะเวลาตามที่ได้ ถ่ายทอดจริง (ถ้าเป็นการอบรมต้อง ระบุวัน/เดือน/ปี ให้ชัดเจน) ทั้งนี้ ต้องไม่เกินวันที่ยื่นคำ ขอขยาย	* ความรู้ที่ได้ถ่ายทอดจริง	* วิธีการที่ได้ถ่ายทอดจริง (ถ้าเป็น In House Training และ On The Job Training จะต้องอธิบาย ลักษณะการ สอน ว่า In House Training และ On The Job อย่างไร)				

การถือวีซ่าติดตามภรรยาไทย สามीไทย หรืออุปการะบุตรไทย (Thai Spouse)

มีเงื่อนไขดังนี้

- ต่างชาติต้องได้รับวีซ่าประเภท Non-O จากสถานทูต เดินทางเข้ามาในประเทศไทย และติดต่อ ตม. เพื่อขอใช้สิทธิติดตามภรรยาไทย สามीไทย หรืออุปการะบุตรไทยให้ตรงตามวัตถุประสงค์ให้เรียบร้อยก่อน
- กรณีที่ต่างชาติประสงค์ทำงานหลังจากได้รับวีซ่าติดตามภรรยาไทย สามीไทย หรืออุปการะบุตรไทยแล้ว สามารถยื่นคำขอบรรจุคนต่างด้าวและขออนุญาตให้ครอบครัวเข้ามาในประเทศไทยผ่านระบบ Single Window ในตำแหน่งที่ทางบริษัทขออนุมัติไว้
- ก่อนยื่นขอให้ยื่นยันกับคนต่างด้าวว่าต้องการใช้สิทธิติดตามสามीไทย ภรรยาไทย และ/หรือ อุปการะบุตรไทยต่อไปหรือไม่ โดยสามารถเลือกได้ 2 รูปแบบภาพ
- เมื่อถึงรอบปีขอขยายระยะเวลาฯ จะไม่สามารถเปลี่ยนการใช้สิทธิผ่านระบบได้ หากต้องการเปลี่ยนสิทธิ จะต้องยื่นพินหน้าที่ออกจากตำแหน่ง หลังจากนั้นขอให้ยื่นคำขอบรรจุฯ ใหม่อีกครั้ง โดยเลือกการใช้สิทธิตามประสงค์

ถือวีซ่าล่าสุดประเภท *

เลือกใช้สิทธิ์ *

Non-Immigrant O (Thai spouse) v

Non-Immigrant O (Thai spouse) v

คำขอนี้จะไม่ส่งถึงสำนักงานตรวจคนเข้าเมือง

คนต่างด้าวต้องใช้สิทธิติดตามสามीไทย ภรรยาไทย หรือ อุปการะบุตรไทยต่อไปในการประทับตราวีซ่าเพื่ออยู่ต่อจะต้องติดต่อ ตม. โดยตรงด้วยตนเอง

ถือวีซ่าล่าสุดประเภท *

เลือกใช้สิทธิ์ *

Non-Immigrant O (Thai spouse) v

ใช้สิทธิ์ BOI v

คำขอนี้จะส่งถึงสำนักงานตรวจคนเข้าเมือง

คนต่างด้าวต้องใช้สิทธิ ภายใต้สิทธิสำนักงานคณะกรรมการส่งเสริมการลงทุน (BOI) โดยจะทำให้สิทธิการติดตามสามीไทย ภรรยาไทย หรืออุปการะบุตรไทยสิ้นสุดลง

LTR VISA CRITERIA

LTR visas will be offered to four categories of individuals: Wealthy Global Citizens, Wealthy Pensioners, Work-from-Thailand Professionals, and Highly-Skilled Professionals. Spouses and dependents of LTR visa holders will also qualify for the same visas.



Wealthy Global Citizens

- Income > 80,000 USD/year in the past 2 years
- Investment > 500,000 USD in Thai government bonds or FDI or Thai property
- Global assets > 1 M.USD



Health Insurance**

Work-from-Thailand Professionals

- Income > 80,000 USD/year in the past 2 years
- In case of income of between 40,000 – 80,000 USD, applicants must have a Master's degree or above or own IP right or have received Series A funding
- Working for a public company on a stock exchange or a private company with combined revenue > 150 M.USD. in the last 3 years
- > 5 years of work experience in the relevant field(s) of the current employment over the past 10 years



Health Insurance**

Dependents

- Spouse and children under 20 years old of LTR visa holders (Maximum 4 dependents in total per one LTR visa holder)
- Must be the legal dependants (spouse and children) (Same-sex marriage or partnerships are not yet currently recognized by the law of Thailand.)



Health Insurance**

Wealthy Pensioners

- Retirees > 50 years old
- Pension or stable unearned income > 80,000 USD/year
- In case of pension or stable unearned of between 40,000 – 80,000 USD/year, applicants must invest > \$250,000 USD in Thai government bonds or FDI or Thai property

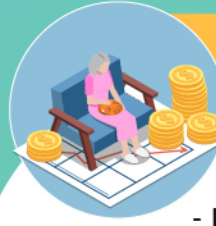

Health Insurance**

Highly Skilled Professionals

- Business or higher education institution, research institution, specialized training institution, or Thai government agency in any targeted industries
- Income > 80,000 USD/year in the past 2 years
- Work experience in related field > 5 years
- In case of income of between 40,000 – 80,000 USD in the past 2 years or before retirement, applicants must have a Master's degree or above or special expertise in science and technology, relevant to the job assignment in Thailand
- No minimum income for professionals working for Thai government agencies



Health Insurance**

**Health Insurance: Applicants of all LTR Visa types are required to show health insurance with at least USD 50,000 coverage in Thailand (remaining coverage period of at least 10 months). Or, a deposit of at least USD 100,000 in an international/Thai bank account retained for at least 12 months as of the date of application (for dependants, the deposit must be at least 25,000 USD per person)

